



Groupement
Etudes
Recherches
Archéologiques
Melun-Sénart
Essonne

Président: Daniel GERARD
tel: 01.60.75.31.20

Vice-Président: Franck MAZEREEL
tel: 01.69.83.03.99
gerame@wanadoo.fr

Siège Social: 25 square Pierre Ronsard 91250 Saint Germain-lès-Corbeil: tel: 01.60.75.31.20

Saint Germain- lès-Corbeil, le 16 Décembre 2007

Objet : Déclaration de site.

Monsieur,

Je vous prie de bien vouloir trouver, ci-joint, une déclaration de site à Oncy-sur-Ecole (91).

Veillez agréer, Monsieur, l'expression de mes sentiments distingués.

Le Président,

D. GERARD.

M. Maurice GELBARD
9 chemin du clos d'Artois
91490 Oncy-sur-Ecole

DECLARATION DE SITE

ONCY SUR ECOLE

Au cours de l'été 2007, monsieur Maurice *GELBARD*, habitant d' Oncy sur Ecole, sur le conseil de monsieur *DUCHENE* du musée d' Etampes, a pris contact avec le GERAME pour signaler l'existence d'un site présumé sur le territoire de sa commune



Le 25 octobre 2007, une équipe du GERAME s'est rendue sur place , accompagnée de monsieur GELBARD (photo n° 1).



Vue d'ensemble du terrain - photo n° 1

1 - Description du site

Il est constitué d'un amas rocheux d'une longueur approximative de 250 mètres, orienté selon un axe pentu NE - SE, aux lieux dits " *Les BOULINS* et *les SAUVAGEONS* " à une altitude de 73 mètres

(Coordonnées Lambert x 1075 - y 610).

- Dès l'entrée basse de cet amas rocheux se présentent plusieurs cavités sous roche vraisemblablement comblées par des sédiments sablonneux de ruissellement.

1.1 - La première cavité

Celle-ci est constituée d'une grosse roche tubulaire reposant sur deux blocs rocheux formant une sorte de jambage.

Le seuil de cet abri est jonché de pierres gréseuses équarries .A l'intérieur , des blocs taillés de forme parallélépipédique ont été disposés et maçonnés dans l'interstice séparant la roche tubulaire de ses supports.

Le fond de cette galerie est pourvu d'une autre sortie à l'arrière (photo n° 2)

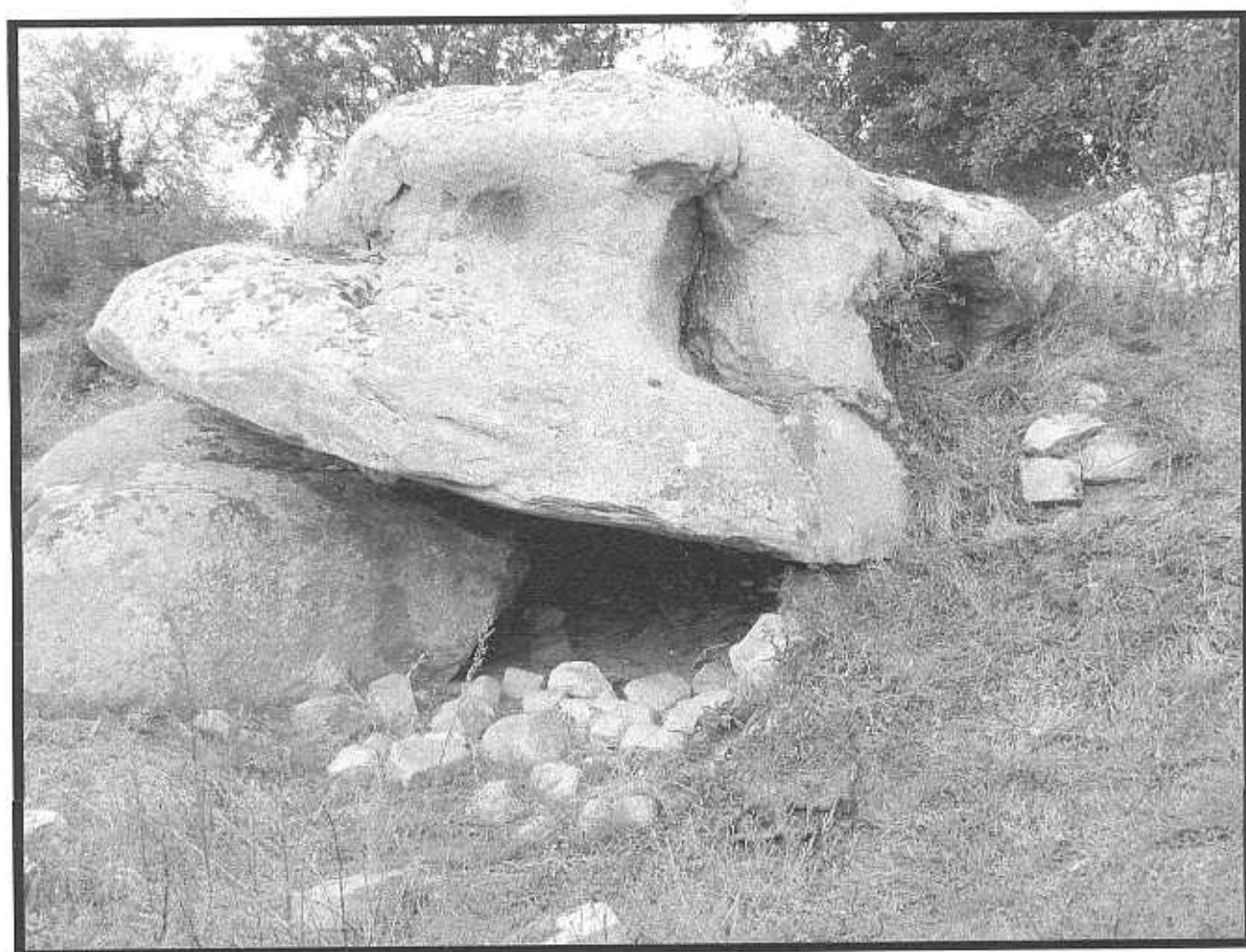

L'entrée de la première cavité - photo n° 2

1.2 Le mobilier

Un rapide examen des sédiments des abords de l'entrée des lieux a révélé la présence d'un tesson de céramique protohistorique, sur le côté gauche et d'un grattoir en grès quartzifère, de type Montmorencien, ainsi qu'un éclat de taille du même type.

1.3 La deuxième cavité

Située plus haut sur la pente, en amont, cette cavité semble être complètement comblée par des sédiments sablonneux de ruissellement. Il semblerait que celle-ci ait été, à une époque relativement proche, obstruée par une grille métallique venant s'insérer dans cinq trous qui ont été creusés dans la roche afin d'en condamner l'accès. Le trou de droite est encore muni de sa ferrure.



Entrée de la deuxième cavité - photo 3

L'examen succinct de la cavité a été limité de par son comblement.

Aucun artefact n'a été trouvé dans les sédiments (photo n° 3)

1.4 - la troisième cavité

Située toujours en amont des précédentes, du côté droit du site, elle est constituée par deux diverticules formant un Y.

L'entrée a été aménagée à une époque assez récente par deux pilastres situés de part et d'autre de l'ouverture et constitués de pierres parallélépipédiques en grès, vraisemblablement destinée à supporter une fermeture.



Entrée de la troisième cavité - photo n° 5

Un rapide examen des abords de la cavité n'a révélé aucun artefact.

1.5 - Le mur

Le site paraît bordé, en partie, par deux murs situés de part et d'autre de l'amas rocheux et constitués de blocs de grès, équarris, de forme parallélépipédique et de tailles diverses.

Ce mur, haut d'environ un mètre, semble avoir été aménagé à une période assez récente par des carriers dont le site d'exploitation se situait à proximité.

Les traces de cette activité sont encore visibles dans le bois jouxtant le site (photo n° 6)



Partie de mur située sur le côté droit - photo n° 6

2 - PROSPECTION VISUELLE DE L'ENVIRONNEMENT

Une prospection rapide du chaume bordant la partie droite du massif rocheux (photo n° 7) a permis de révéler la présence d'un habitat Gallo-Romain

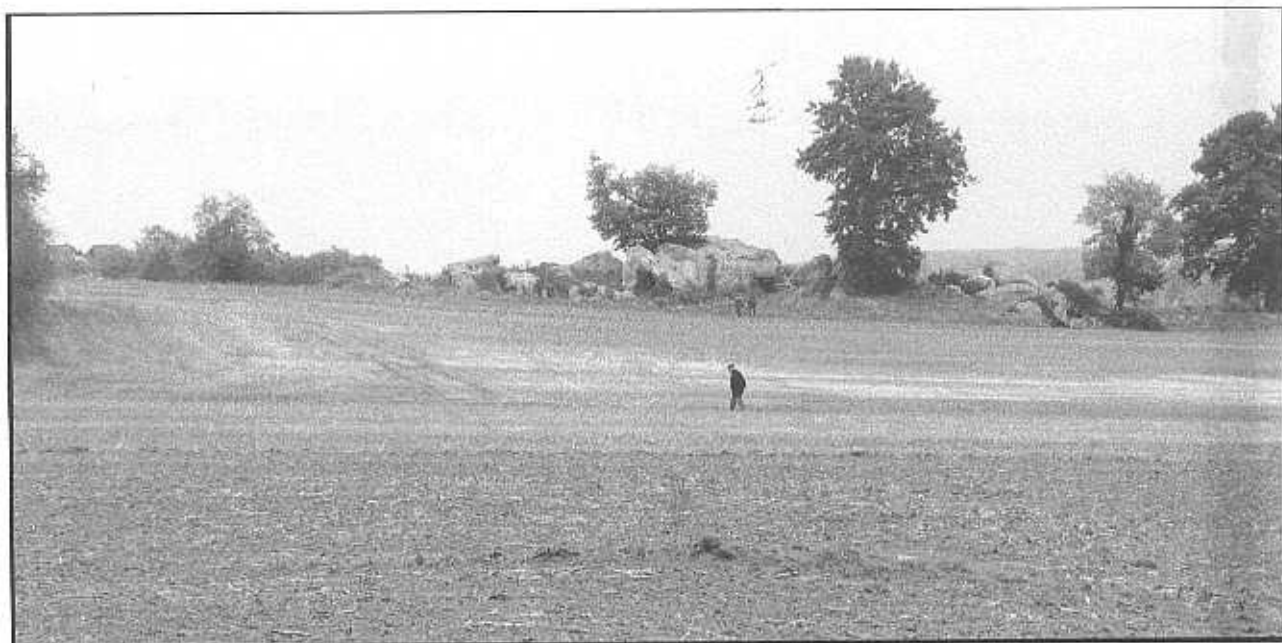

Environnement - chaume - photo n°7

De nombreux tessons très fragmentés et érodés ont été trouvés en compagnie de fragments de tegulae. Parmi ces tessons, il convient de noter la présence de céramique métallescente, de sigillée, d'un morceau de tèle.

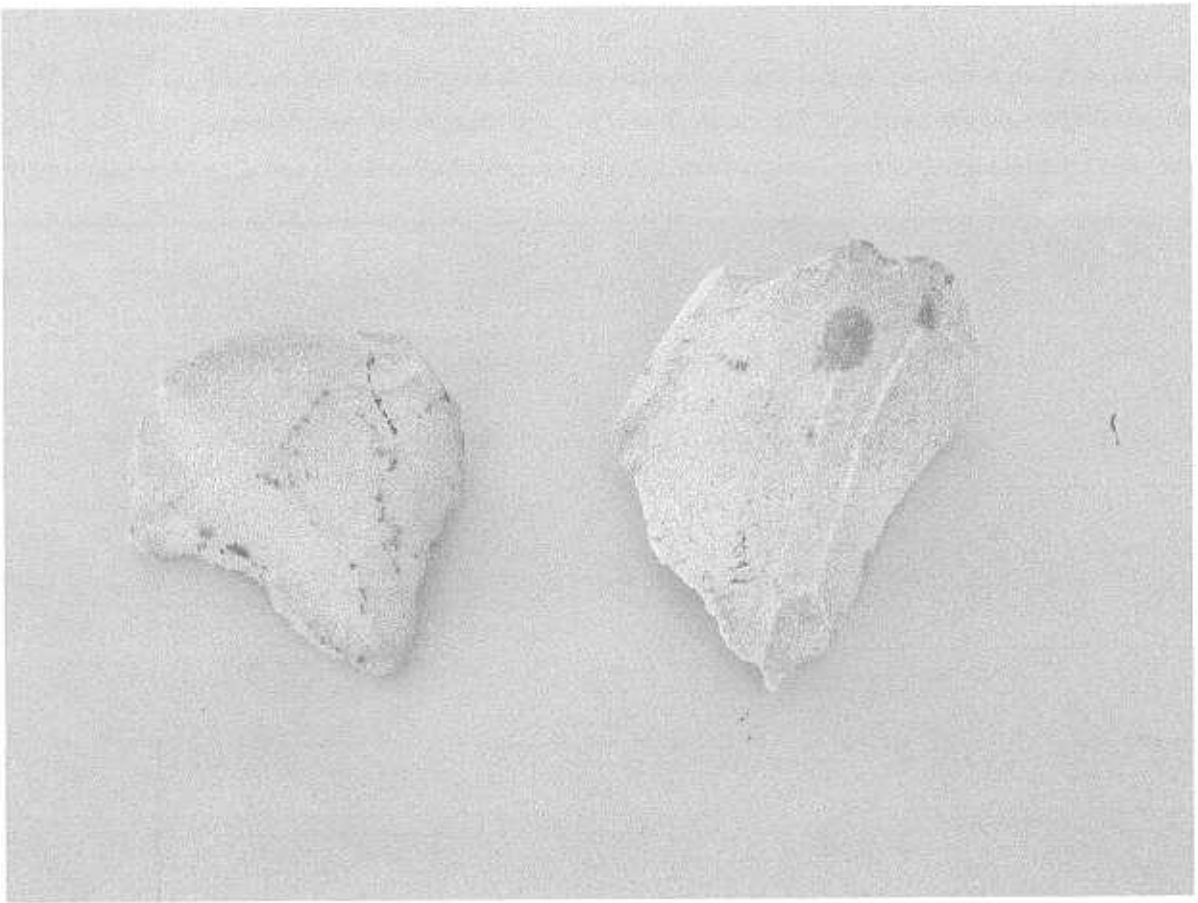

Le lithique



3 - l'environnement archéologique

A environ une centaine de mètres à droite de l'amas rocheux, la présence d'une pierre levée est à signaler. Celle - ci , profondément ancrée dans le sol, d'une hauteur de 0,70 mètres, pourrait être interprétée comme étant soit une borne placée à l'intersection de plusieurs parcelles, soit un petit menhir. (photo n° 8)



Borne où menhir ? - photo n° 8

En effet, dans un rayon de cinq kilomètres autour du village d' Oncy sur Ecole, on relève la présence d'au moins cinq sites classés :

Le menhir de la Pierre aux Prêtres.

Le menhir de Toussan.

Le menhir de la Pierre Droite.

Le polissoir de Chantambre.

La nécropole Gallo-romaine de Chantambre.

CONCLUSION

L'existence de ces sites risque d'être menacée à court terme par l'extension des cultures maraîchères et la construction d'une habitation.

En effet, il a déjà été procédé au concassage de certaines roches situées en contrebas.

Un sondage des cavités permettrait d'en évaluer l'intérêt archéologique.

L'habitat Gallo-Romain, outre une prospection visuelle et électromagnétique pourrait quant à lui, faire l'objet d'un diagnostic par l'INRAP, dès lors que la menace de destruction se préciserait.

